朝鮮日報

朝刊

本紙朝夕刊十二面

社說

朝鮮産業調査委員會에 囑함
朝鮮本位의 産業制度를 樹立하라

一

朝鮮産業調査委員會가 今二十日부터 總督府內에서 開催된다. 委員만의 發表가 잇섯슬뿐이오, 調査의 範圍, 內容, 方法等 總督府當局의 提案이란것은 何等 發表되지 아니하엿스므로 어떤 順序로 調査委員會가 進行될지 알바이 업스나 同委員會가 召集된 經緯로 보다 든지 委員들의 構成分子로 보아 劃時期的 重大한 會議만은 事實이다. 卽 滿洲事變後 日本內地及 朝鮮의 經濟界는 一大轉換을 보게되엿스니 滿洲가 日滿經濟圈內으로 들어왓스므로 滿洲及 朝鮮, 그리고 日本內地 朝鮮 滿洲等의 經濟的 關係를 如何히 關聯시킬것이냐 하는 問題는 當然히 이러난다. 그러므로 今次 朝鮮總督府의 各局長, 朝鮮內의 有力한 産業關係者 日本內地의 大金融業者 産業關係者 學者等을 網羅하야 産業調査委員會를 開催한것일것이다.

二

産業調査委員會의 召集經緯가 이러한지라, 朝鮮의 産業을 獨自的立場에서 調査치안코 日本內地及 滿洲와 關聯시켜 調査할것은 想像키 不難하다. 딸아 今次의 調査로 將次 實現될 經濟政策이 朝鮮本位로 되지 안코 日本內地及 滿洲와 關聯하야 될것은 事實이다. 特히 그 委員의 大部分이 日本內地의 大金融業者, 大産業資本家인것으로 보아 朝鮮의 産業은 日本內地의 準原料供給地로 될 可能性이 잇지 안흔가 한다. 卽 滿洲를 農産物及 工業原料의 供給地라하면 朝鮮은 粗製工業地로하고 日本內地는 精製工業 又는 重工業地로 할것이 아닌가. 이러한 傾向은 宇垣總督時代에 잇서서 이미 착울렷스니 小麥粉을 製造키위한 麥粉工場 木材工業대신에 펄프工業等이 勃興하기 始作되것은 這間의 消息을 말한다 할것이다.

三

朝鮮에 農業대신에 工業이 勃興되는것은 原則으로 進步的 現象이다. 農業보다 工業이 産業上 有利하다는 것은 農業이 自然的 支配를 만히 밧는것과 收入遞減의 法則이 잇는 대신에 工業에는 自然的 支配가 업고 擴張再生産이 可能한것으로 證明된다. 그뿐아니라 工業이 勃興하면 農業人口가 都市에 吸收되어 農村人口過剩에 依한 農村疲弊를 防止하고 生産이 增大하야 人民의 收入도 增大된다. 그러나 工業이 누구의 손으로 經營되느냐 또는 무엇때문에 經營되느냐에 依하야 利害關係에 至大한 影響이 잇다. 萬一 今後 朝鮮에 이러날 工業이 小資本을 가진 朝鮮人의 손으로 되지 못하고 大資本을 가진 日本內地의 大企業家의 손에 經營되다면 朝鮮의 繁榮은 朝鮮人을 떠나기 쉬운 憂慮가 잇다며, 萬一 朝鮮의 工業이 精製工業이 되지못하고 原料工業되다 할것가트면 農業經濟때 모양으로 精製工業에 附隨的 地位에 서게되므로 同社會의 繁榮을 期키 難하다. 何故나하면 精製工業品의 價格에따라 原料工業品 又는 原料價가 左右되는 까닭이다.

四

그러므로 朝鮮産業調査委員會가 今後 朝鮮의 産業을 調査한다면 朝鮮의 農業을 壓迫치안코도 朝鮮人의 工業經營者가 만히 생기게할것이오 一部 大資本家의 利害에 依하야 決定되어서는 안될것이다. 朝鮮과 日本內地間에 關稅를 設置하야 中小工業者로하야금 發達할機會를 만들것이다. 이것은 朝鮮의 現實的 社會現象으로 보아 그러해야할것이나 今後 日滿經濟圈의 結成으로 보아 그러해야할것이다.

對滿國策遂行을 陸相、首相에 進言
外蒙古軍備와 蘇聯極東施設 極東平和에 影響甚大

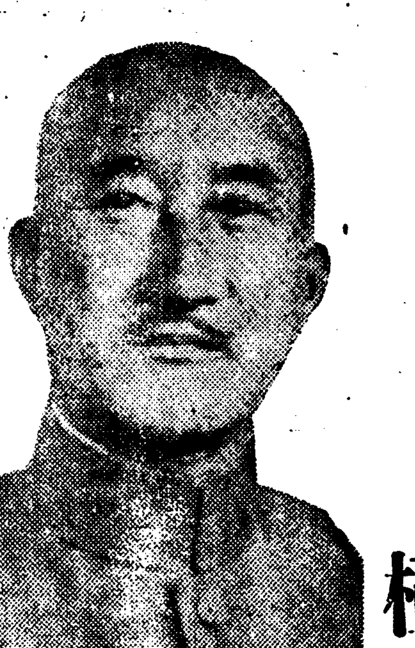

【東京電話同盟】陸軍은 對滿國策遂行이 目下緊迫한 國際情勢에 鑑하야 極히 重大하다고하야 議者 國策決定에 當하야 此를 提案한바 잇섯는데 最近一般의 對滿關心이 逐次稀薄케되고 가장 重要視되고잇는 産業開發도 日本內地資本의 沈滯한 傾向으로 顯著히 進捗을 阻止當하야 잇슴을 遺憾으로 寺內陸相은 廣田首相 馬場藏相에 對하야 다시 對滿國策遂行의 重要性을 强調할 模樣이다 卽 滿洲國治安은 數年間에 顯著한 反滿軍掃蕩 日滿官民의 協力에 依하야 顯著히 改善을 본것이라하나 産業開發 經濟建設에 關하야는 그進步의 足跡이 遲遲하고 一方 滿洲國을 圍繞한 極東蘇聯邦領及 外蒙古의 軍備는 勿論 經濟的建設은 顯著한 發展進捗을 보아 特히 重工業發達은 數年안에 極東軍需의 自給自足을 可能하게할 狀態에 잇서 如斯한 兩者의 發達程度의 顯著한 相違는 平和維持上 滋味업는 事態를 惹起할 憂慮가 잇다 따라서 滿洲國産業을 發達시키고 就中 産業中 重工業의 急速한 發達을 圖하는 方策을 取하는것은 日本國防線의 確保를 期하는 點으로보아 絶對로 必要條件이 됨으로 寺內陸相은 此點을 首相에 强調함과 同時에 馬場藏相에 對하야도 重要한 考慮를 促進하고 目下膠着狀態에 잇는 滿鐵資金計劃의 圓滿한 遂行에 對하야 協力을 要求할것으로 推察된다 다시 對滿國策核心이 되는 移民計劃에 對하야도 關係當局과 協議하야 急速한 政策의 遂行을 期하고잇서 寺內陸相의 發言은 行政機構改革問題에 關한 動向과 가티 重要視되고잇다 (寫眞은 寺內陸相)

廣田首相歸東後 行革問題表面化
軍部、條件附로 讓步?

【東京電話同盟】行政機構改革案에 對한 政府意向은 明年度豫算 야는 軍部側은 어느程度의 條件附로 讓步할것이라 推測되는데 改革案의 樹立과 斷行의 公約에 對하야는 軍部側의 强硬한 要望으로 늣더라도 今年中에 如何한 形態度를 表明치안흐면 아니될 狀態에 잇다 廣田首相도 同問題取扱에 對하야 愼重히 考慮하고잇는데 首相으로서는 爲先 各閣僚의 意見을 個別的으로 徵하는 一方 內閣調査局에 中央地方을 通하는 行政機構의 全面的再檢討를 行케하야 大體 海軍의 觀艦式前까지는 此程度의 準備工作에 中止하고 그結果 首相으로서 어느程度의 腹案을 어든後 陸軍과의 折衝에 進出할것으로 推測된다 따라서 行政機構改革問題가 表面化하게 되는것은 首相이 觀艦式陪觀으로부터 歸東한後로 推察되는데 一方 政府가 當面의 最大難關이되는 明年度豫算問題도 來月부터 本舞臺에 들어갈터인데 軍事豫算 行政機構改革問題와 軍部를 中心으로 하는 二大難關을 當面하야 此를 如何히 處理할가 本格的 政治活動期에 들어가 首相今後態度는 注目의 焦點이되고잇다

天皇陛下御發輦 廿一日로御變更

【東京電話同盟】十九日午後一時五十分宮內省發表 天皇陛下께압서는 御感氣가 이제야 御全快하압시엿는데 明二十日御發輦하압실 御豫定의 海軍特別大演習 御統裁及觀艦式御親閱을 爲한 行幸은 演習의 形便으로 更二十一日御發輦하압시기로 御變更하압시엿다

英帝戴冠式에 秩父宮殿下御差遣
明春妃殿下御同伴御渡航

【東京電話同盟】十九日午後二時五十五分宮內省發表 明年五月十二日 英國皇帝陛下戴冠式에 天皇陛下御名代로 雍仁親王殿下를 英國에 御差遣하압시며 또 妃殿下御同伴하실 旨를 十九日御勅命하압시엿다
追 明春英國에 御渡進의 御豫定이시다

十二月一日부터 汎米會議開幕
通商障碍의 研究討議와 그 除去 今會議의 主要題目

【華盛頓十八日發同盟】汎米의 通商回復을 目標로한 第八回汎米會議는 來十二月一日 뿌노스아이레스府에서 열리기로되엿다 米國出席者는 來二十七日에 船으로 紐育出發 뿌노스아이레스府에 向하기로 되엿는데 國務當局은 十八日 新聞記者團에 左와如히 말하엿다 헐國務長官이 汎米會議에서 互惠通商協定 締結이업는 羅典亞米利加諸國에 對하야 協定締結을 奬勵할 通商障碍除去의 途를 열게 活動할것이다 南亞米利加大陸의 國際貿易에 잇는 通商障碍의 研究討議와 그 除去의 問題가 今回의 汎米會議에서 가장重要한 討議題目의 하나이다 또 今回會議에는 中米諸國으로부터 各十名의 外務大臣이 出席하기로 되엿는데 헐長官으로서는 自己의 抱懷한 通商政策을 此等諸國에 勸說할 好機會를 與하게 된것이다

遞信省首腦者會議
四相會議에압서

【東京電話同盟】電力國營案決定의 最後四相會議는 十九日午後三時부터 九段遞相官邸에 열리어 民有國營의 提出者인 賴母木遞相과 馬場、前田、小川의 三相이 出席 三相側으로부터 前日會議에서 決定된 修正案을 提示하야 遞相의 政治的妥協을 求하기로 되엿는데 이에압서서 前田遞信政務次官은 午後一時半 商相官邸에 小川商相을 訪問 三相側으로부터 提示하라는 修正案의 槪要에 對하야 意見交換을 行하고 遞信當局으로서의 이에 對한 態度決定에 資하기로 되엿다 다시 同次官은 商相과 會見後 同二時부터 遞信省에 遞信省首腦者會議를 열고 小川商相과의 會見顚末을 報告하고 四相會議開催에 압서서 遞信省으로서의 態度를 決定하기로 되엿는데 右修正案의 內容은 遞信案의 根幹에 抵觸치안는것으로 차라리 枝葉에 亘한 便宜措置인 範圍를 버서나지 안는것으로 推測된다 又 遞信省으로서도 此에 對하야는 차라리 大乘的見地로부터 同意할것이라는 決意임으로 十九日午後 四相會議에서는 賴母木遞相도 此에 同意하고 政府의 最終的 卽決을 可라하는 見地로부터 二十日 閣議에 附議 正式決定을 보기로 되엿다

陸戰隊員二名을 中國官憲이 監禁
十九日大使館發表

【上海十九日發同盟】中國側의 抗日不法行爲는 依然不絶하야 十六日又復 日本陸戰隊에 對하야 不法監禁한 事件이 잇다 右事件에 關하야 大使館은 十九日午後一時 左와如히 發表하엿다
十月十六日 上海駐屯特別陸戰隊 小隊長 岩井淸信氏及 全崎升藏氏 兩名이 私服을 입고 豊田紡織會社로부터의 歸途 午前十時三十分頃 閘北中興路錫金公所前道路를 通行中 便衣를 입은 中國人이 길을 遮斷하고 擁圍하야 千數名의 職工가튼 中國人이 나서며 다음 正服着用의 保安隊員도 參加하매 兩名이 日本陸戰隊員인것을 口頭로 告하며 或은 紙片에 明記함에도 不拘코 暴力으로 無理하게 錫金公所에 引致하야 一室에 不法監禁 約一時間半에 미처 午後零時四十分頃 겨우 釋放하엿다 따라서 若杉上海總領事는 十七日附公文書로써 吳鐵城市長에 對하야 嚴重한 抗議를 提出하얏다

朝銀在滿支店
明春에 撤收乎

【東京電話同盟】朝鮮銀行系의 滿洲銀行과 安田銀行系의 正隆銀行과의 合倂에 依한 滿洲商業及 興業金融을 獨占하라는 新設銀行의 設立計劃은 近日中에 正式回答을 기달리어 來月中旬에는 調印할 豫定인데 營業開始의 時期는 兩行의 淸算事務 設立準備事務를 想定하면 年內實現은 到底히 無理로 來春에 延期될것이 確實하다 推測되며 朝銀의 在滿支店撤退時期도 來春까지 遷延되기로 되엿다 卽 朝銀의 在滿支店을 그대로 新設銀行의 支店으로 하기로 內定하엿는데 朝銀支店의 撤退는 新設銀行의 營業開始時期에 行할것이다

獨逸在留西國人 팟쇼組織運動
叛軍國防軍事委員會發表

【부르고스十八日發同盟】부르고스 叛軍國防軍事委員會에서는 十八日午後 獨逸在留西班牙人의 팟쇼組織運動에 對하야 左와如히 發表하엿다
獨逸在留西班牙人은 팔랑크스트團이라稱하는 팟쇼結成組織에 進出하야 이미 伯林 함부루、만하임、슈투트가르트 코니히스베르히 諸市에서 中央支部의 結成을 了하얏다 右팟시스트運動은 다시 英國、佛國、伊太利各國에 在留한 西班牙人間에도 擴大하고잇다

라인武裝正式通告乎

【巴里十七日發同盟】白耳義皇帝의 中立宣言으로 佛國의 對獨戰線은 果然 大異常을 告하게되엿는데 巴里外交界에서는 히틀러總統이 이機會를 타서 近近 라인地帶의 完全한 武裝 要塞構築을 正式通告하지나 안홀가 하는說이 有力化하여젓다 獨逸政府는 今年三月 라인地帶에 進駐하야 베르사이유條約第四十二條及 로카르노條約을 一方的으로 破棄하엿는데 爾來 同地帶에서 要塞工事를 實施하고잇는것은 거이 公然한 秘密로되여 잇슴으로 此際 得意의 『旣成事實』을 外交에 依하야 베르사이유條約 第四十二條도 突破하고 라인地帶 武裝 完全한 自由를 獲得할 意圖라한다 一方 伊太利政府는 에디오피아 征服後의 國際孤立狀態로부터 脫却하기 爲하야 其機會를 엿보고잇는데 近近 積極的으로 外交交涉에 進出하야 一九三三年의 英佛獨伊四國條約復活을 圖할 意向이 아닌가 觀測되고잇다

極左右兩翼抑壓코 共和制死守決意
佛首相急進社會黨會合에서 人民戰線强化力說

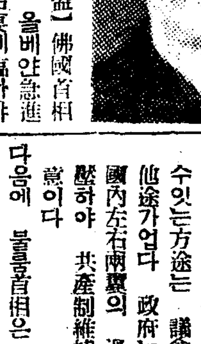

【올베안十八日發同盟】佛國首相 블룸氏는 十八日夜 올베안急進社會黨聯盟地方支部招宴에 臨하야 人民戰線의 强化를 力說하고 急進社會黨支持를 要請하야 左와如히 述하엿다
人民戰線의 念願이 大衆의 福社인것은 現在라도 不變이다 最近 各國에서 이러나는 勞働罷業의 激化에 關聯하야 急進社會黨의 一部에 共産主義의 煽動을 憂慮하는 傾向이 보이나 勞働大衆을 代表하는 政黨은 모다 人民戰線을 死守하지안흐면 안된다 共産黨의 態度가 原因이되여 急進社會黨은 政府部內의 異分子로 不遠에 政權으로부터 離脫하지안홀가하는 疑念을 갓는것은 事實이나 共産黨이 政府를 버리는 事態를 解決할수잇는 方途는 議會解散外에는 他途가 업다 政府는 어데까지 國內左右兩翼의 過激分子를 抑壓하야 共和制維持에 努力決意이다
블룸首相은 다음에 强調하야 曰 急進社會黨의 使命을 强調하야 曰 急進社會黨의 政府部內에 잇서서의 使命은 極히 重大하다 急進社會黨은 佛國의 現行社會機構를 改革하야 資本主義政黨과 兩立할수잇는 政黨을 樹立할 立場에 잇다 歐洲情勢에 言及하야 曰 바야흐로 우리眼前에 展開되는 歐洲의 政治及 精神的 諸情勢가 二年前과 如히 民主主義와 獨裁主義와의 兩分되는것은 明白이다 獨裁主義와 共産主義의 兩陣營에 分裂되는것이다 그러나 佛國은 秩序를 維持하기 爲하야 獨裁制度를 非라하지안는다 人民戰線內閣의 코-스는 모든 立憲의 總意에 樹立된 코-스를 脫線할 時는 佛國은 年을 지나지못해서 戰爭에 直面할수박게 업다
右블룸首相의 演說에 對하야 無任所相 쇼탕氏는 急進社會黨을 代表하야 共和를 主張하는 人民은 全部 現政府를 支持할것이라고 力說하엿다 (사진은 블룸首相)

佛勞總同盟大會 反팟시스트氣勢
人民戰線分裂의 風說을 否定
書記官쥬-오氏演說

【巴里十八日發同盟】佛國勞働總同盟은 十八日 獨逸國境에 가까운 쥬-루-즈市에서 一大데모를 行하고 反팟시즘의 氣勢를 올리엇다 總同盟書記長 쥬-오氏는 人民戰線分裂의 風說을 否定하고 左와如히 述하엿다
最近 人民戰線 分裂의 風說이 流布되고잇는데 無根의 臆測에 不過하다 佛國勞働 總同盟은 一致結束하야 國家統一을 爲하야 鬪爭하고잇다 我等은 誰何를 莫論하고 攻擊하는것을 希望치안흐나 同時에 何人이 我等을 攻擊하더라도 我等은 默過하지는 안홀것이다 共産黨書記長 사루-氏가 스트라스부르市에서 反팟시즘의 演說을 行한데 對하야 獨逸은 抗議를 提出하엿는데 佛國人은 自己의 말하고자하는것과 希望하는것을 말할權利를 가젓스며 如何한 國家도 佛國領內에서 暴行되는 演說에 對하야 抗議할權利는 업다 同氏는 一轉하야 社會黨의 政策에 言及하야 曰 社會黨의 政策은 嚴格히 實施될것이다 總同盟加入의 勞働者는 各方面에서 攻擊을 밧고잇는데 誰何를 莫論하고 我等의 最後의 勝利를 阻止할수는 업다 萬若 反動團體와 大資本家가 我等과 協調할 意志가 업다면 我等은 人民戰線政府에 對하야 何人이라도 此에 服從치안흐면 아니될 法律의 發布를 要求할것이다

白政府決意依然强固

【브랏셀十八日發同盟】레오폴드三世가 嚴正中立宣言을 發한以來 英佛兩國政府는 外交機關을 通하야 共同措置과 態度緩和에 努力하고잇는데 白耳義政府의 決意는 極히 鞏固하야 今日까지 白耳義政府로부터 獲得한 讓步는 다만 左의 點에 限定되여잇다고 말한다
一、白耳義政府는 侵略國을 制裁할 境遇 外國軍의 白耳義領土通過를 絶對로 拒否하지안코 다만 其可否는 오직 政府의 裁量如何에 依하게 되엿다

本社參觀(十九日)

◆松達公立普通學校生徒六十五人 朴大赫氏引率下에 本社見學

人事·集會

◆中野勝治氏(平北警察部長)忠北에 二十二日午後三時 入城前任同夜十時五十五分發赴任豫定
◆福安廉好氏(圖書課理事官)東上中 十八日午後歸任
◆國府精一氏(住友常務)十九日午前七時四十五分入城、天眞樓
◆河手捨二氏(三菱鑛業會長)十九日午後三時十分 臨時列車로入城
◆安井誠一郎氏(前京畿道知事拓務局長)二十四日午後三時京城驛發赴任

夕刊後市況 十九日

◆大阪 短期 新記◆

大新	七一〇〇	(一〇低)
鐘新	一七五八〇	(不變)
日産	八二五〇	(不變)
東新	一三四六〇	(二〇低)

◆橫濱 生糸 後引◆
當限 七五八〇〇 先限 七四四〇〇
◆福井 人絹 後引◆
當限 六〇〇〇 先限 五七九〇

創業四十週年記念 賞品附 淸酒 [illegible]鶴 秋季特賣

釀造元 深見酒造場

自轉車 問屋直賣 信用重視
在庫品豊富 臨時特價 特選中古車 優美堅牢 廉價 附屬品
特典付 進呈
東京市日本橋區江戶橋二ノ六 日美商店
電話日本橋三七〇二番

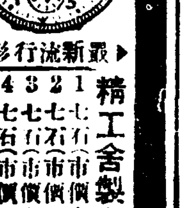
秋季大特賣 品質十個年 絕對安全!! 品物お氣に召さぬ時は交換自由!
精工舍製クロム16型懷中
瑞西製16型クロム懷中
瑞西製11型クロム腕卷
◉ウオルサム16型懷中
天賞堂
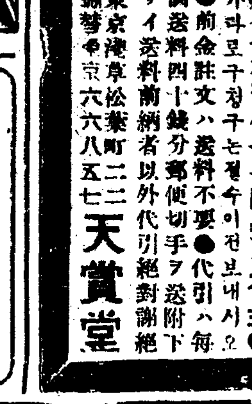

好職業 美孃香油 美孃ポマード 美髮의 第一이다 福榮本舖

第三回 生徒募集 應世農道學院 全南光山郡

辭典十册 合本 タッの一圓 分册は各十五錢
模範日記 現代出版社
殘本分讓 大投賣斷行

濕布에 エキホス

電醫養成 高等電醫講習院 釜山府富平町三ノ一七

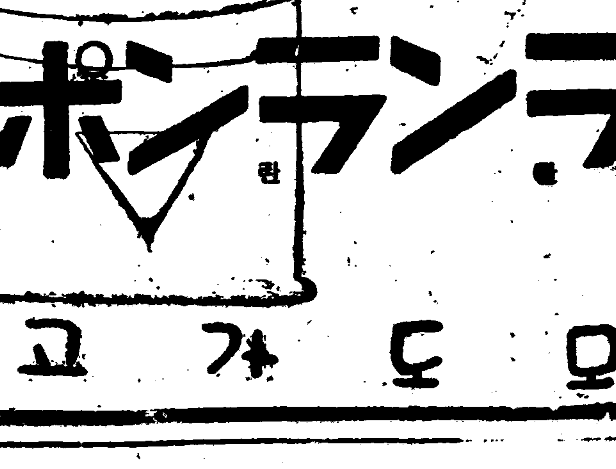

一屍體에 卅圓식주고 無事解決을 假裝

會社側이 無誠意한 彌縫策으로 無識한 遺族들을 弄絡

[illegible]島丸事件後聞

【仁川】 칠십여명의 선객을 수장하고 혼이되게한 [illegible]도환사건은 그간 시체도 오십오개를찻게되얏스나 남어지시체는 의연동회사에서 계속수사한다고 전하든바 지난십팔일동유족의 대표자 리명훈(李明薰)씨를 동회사측에서보고 다른유족은와서 위자료를 영수하고시건을 해결할것인데 당신만이 유독완강한 태도를 취할것이무어냐하자 리씨는 해결된서류를 보여달라 하엿든바 동서류는들리밀시위자료로 이삼십원씩 령수한다는것으로 유족의 서명날인까지잇다한다 그러나 위자료를바든 유족에게 이동을무러보면 시체를차젓스나 객지에서장례를지낼 비용이업서 회사측에 장례비를 요구하엿든바 동서류에서명날인하면 주겟다함으로서명날인한것뿐이라하니 과연회사측으로부터 해결을지엿다는 이것이 엇더한내용이잇는지 도리혀일반의 주목만잇슬고 잇슬뿐이다 이에동유족대표 의학사(醫學士) 리명훈씨를 숙사중앙(中央)려관으로 왕방하니 기자에게다음과가티 말하엿다

葬禮費를밧고 急한대로 捺印

遺族代表李明薰氏談

말씀하서는 사실에 틀림이 업습니다 유족들중에는 농촌에잇는 무식한분도 적지아니하니까 우선급한대로 장례비를 청구하자 날인하면 주마하니까 아모것도 몰으고 날인한모양이올시다 그러나 이것이 위자료로 영수한것이라하며 결국 사람의 생명하나가 삼십원에 불과한 모양이라 기가막혀 무엇이라 말씀할길이업습니다 장례비로 이삼십원씩 바더간유족은 사오명엇기는하나 내용이 엇더케 된것인지 자세한것을 조사하기전에는 말슴하기는 어렵습니다 하여간칠십여명유족의대표자로잇는 저로서도 온솔각관계관청을 력방한후 태도를 정하라한니다운운

交通事故兩件

복잡한 거리에 교통사고가작구생긴다

십팔일 오후 일곱시오십분에 부내 와룡정(臥龍町)오번지압큰길에서 부내장사정(長沙町)일백구십구번지 박동은(朴東殷)(二七)은 자전거를 타고 지나가다가 택시 운전수 김성한(金[illegible])이가 뒤로부터 운전해오든자동차에 바치여 뇌저골(腦底骨)이부러지는동시에 뇌진탕(腦震盪)을 이르켜서 종로이정목 정구충의원(鄭求忠醫院)에입원치료중인데 이주일동안 치료바들중상이라한다

◇…십팔일 오후네시쯤에 한강인도교(漢江人道橋)북편에서부내 도향정([illegible]町)삼백팔십칠번지에사는 로일문(盧一文)(三一)은 하차에 국화를싣고 끄을고가다가 시내남대문통 일정목 조선택시 운전수 김리지(金履池)(二三)가 그뒤에서 운전해오든 자동차에 바치여 억개와 다리에중상을입고 국화는전부 파손되여버렷다

鄭泰植覆審 公判開廷

傍聽禁止裡에

지금서대문 형무소에서 복역중인 권영대(權榮台)삼택녹지조(三宅鹿之助)와밋 피선중인 리재유(李載裕)등과함께 조선공산재건운동을 목적으로 비밀결사를조직하고 공산주의를 선전한혐의로 경성지방법원에서 징역오년판결을밧고 경성복심법원에 불복공소중이든 전성대법문학부(法文學部)조수 정태식(鄭泰植)(三一)에관한 치안유지법위반사건복심공판은 십구일오전열시부터 경성복심법원에서 적(荻)재판장주심 의전(依田)검사관여미테열리여 방청금지속에 사실심리에들어갓다 재판장의 사실심리가 끗난후검사로부터 구형과 변론이 잇슨다음 오후네시에 폐정하엿는데 판결은 오는 십일월이일에 언도키로되엿다

朴成烈에 三年役

未決中三百卄日通算

十九日京城覆審에서言渡

지난소화오년시월께부터 함북명천군상우북면룡번동(明川郡上雩北面龍蟠洞)에서 모신문지국을경영하면서 조선공산당재건설준비회에 가입하야 조선공산화를선전하엿다는 길주군길성면 길남동(吉州郡吉城面吉南洞)박성렬(朴成烈)(三一)에 관한 치안유지법위반사건에 관한 복심언도공판은 십구일 경성복심법원에서 적(荻)재판장주심 의전(依田)검사관여 미테 열리여 재판장으로부터 징역삼년에 미결구류일수삼백이십일통산의 판결을 내리엇다 이리하야 그는 일심에서통산판결을 바든 미결구류일수삼백일과 합하야 모다륙백이십일통산을 밧게되엿다

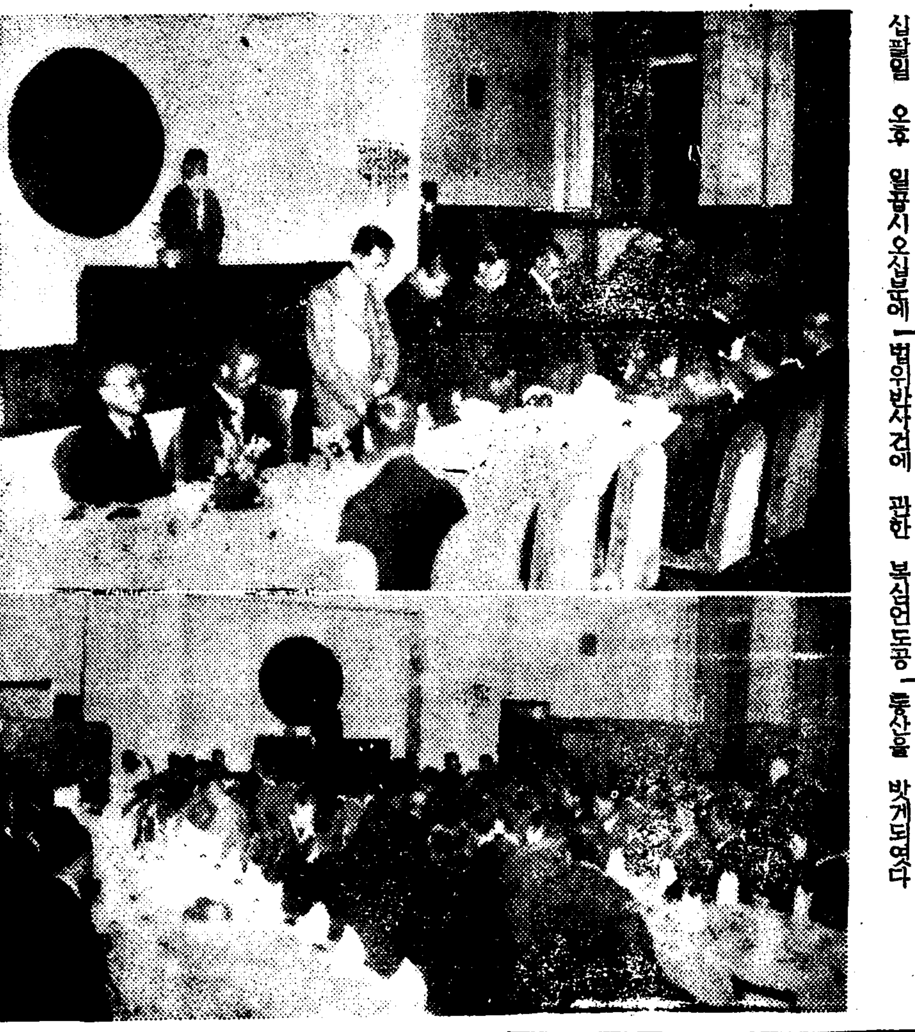

伯林올림픽派遣選手歡迎會

朝鮮體育會主催의 올림픽選手孫基禎、李性求、廉殷鉉、張利鎭、金容植、李奎煥君의歡迎會는 十九日午後六時半부터 府民館中講堂에서 斯界의有志百五十餘名이參席한가운데열리엇다 먼저國歌合唱이끗난다음 主催側을代表하야 高永煥事務局長의 歡迎辭가잇섯고 養正高普校長安鍾元氏의祝辭에 뒤니어 選手代表로 李性求君의 答辭가잇슨後會食이始作되여 鄭商熙氏의報告演說이잇서서 擧內는感激의氣分이橫溢한가운데 萬歲三唱으로散會되니 때는 同午後八時半이엿다 (寫眞上은答辭하는選手代表、下는歡迎會場)

百餘名共軍來襲 十二道溝를占領

全市에放火、金品掠奪、人質拉去

住民人心極度로不安

【咸興】 십팔일함남도경찰부착전 십팔일오전한시오십분경 공산군 만순(萬順)만군(萬軍)의 일대백여명이 십삼도구상둔병리(上屯兵里)로부터 모다장총을 가지고 평북동흥경찰서(東興警察署)대안십이도구 시가지(十二道溝市街地)를 습격하야 전시가지를 완전히 점령하야 처처에 불을질러 태워버리는일방 각상점에 들어가서금품(金品)을 략탈하기 시작하얏다 이급보를밧고서 동흥경찰서(東興警察署)에서는 즉시 서원을 비상소집하야 월강(越江)교전(交戰中)이다 이공산군의 습격(襲擊)으로인하야 생긴피해는 판명된것만

共軍側 戰死一名 同重輕傷二名

燒失家屋 村公署等九戶

自警團員 十二名拉去逃走

金品掠奪家屋 二四戶

被害額 三千圓

으로서 그타 중피탄약(銃器彈藥)도 다수히 강탈당하얏다

이일대는 또다시 십삼도구두하자(十三道溝二頭河子)부근에 잔치고잇는 본대 수배명과 합류하야 곳 십삼도구(十三道溝)시가지를 습격하겟다고한다는데 최근 전번 내시궁(內矢弓)시가지습격 이번 십이도구(十二道溝)의 습격략탈등으로 강안(江岸)일대의 주민들은 극도의동요를 일으키고잇스며 물정은 소연을 더하고잇다

東星商業校運動會

부내혜화정(惠化町)동성상업학교(東星商業)에서도 오는이십일 오전아홉시부터 그학교 운동장에서 추긔대운동회를 열리라는데 역시만흔 참관을 희망한다고한다

殊常한入質者

電話中에逃走

십팔일 오후두시쯤에 부내합동(蛤洞)金在成(金在成)전당포에 이십사오세가량된 조선인청년이 십팔금 검정다이야반지를 입질하려고왓는데 거동이 수상함으로 주인이 경찰에 전화를 거는동안에 전긔청년은 반지를 버린채로 어듸론지 도망하여버렷다 이급보를 바든서대문서에서는 서소문정(西小門町)강도사건도난품에 검정다이야반지가 잇섯슴으로 곳그반지를피해자에게 보엿든바 도난품이아니엿슴으로 혐의를면케되고 도라왓다

電信線絶斷事件

繼續的發生하는

大田署員血眼活動

【大田】 요사이 대전지방에는어느자의 소행인지 전선(電線)을 절단하는 사건이 계속적으로빈번하야 경찰의 머리를 아프게하고잇다 얼마전에 대전 옥천(沃川)간의 전선을 약삼간가량 절단한 사건이잇서서 대전서에서 서장이하 총동원으로 범인수사에 맹활동을 하얏스나 범인은 미궁에빠지고 말엇는데 지난십삼일새벽에 역시대전옥천간에서 전선장거리를 절단하얏다고한다 이것은 단순히 절도의 소위만이 아니고 그배후에 무슨리유나 잇지안흔가하야 대전서에서는 혈안활동중이나 여전히범인은 오리무중에 잠기고마러경찰의 마음을조이게하고잇다한다

棄兒타가發覺

십팔일오후여섯시오십분경에 시내 사직정(社稷町)일백이십일번지 한홍희(韓弘熙)씨집대문안에 어린계집아이를 버리고가는것을 그집 리종애(李鍾愛)(十七)라는 소녀가 발견하고 곳 붓잡아다가 소관종로서로 넘겻는데 그녀자는 강원도에 본적을두고 일정한 주소가업는 최순이(崔順伊)(二一)라는 녀자로서 자긔가나흔 딸인데 가난하야 길을수가업서서 그와가티 버린것이라고한다

親弟를刺殺

싸움말린다고

楊州郡下의悖倫事件

친형이 친아우를 칼로 찔러서 드듸여죽게한 상해사건― 경기도양주군 로해면 월계리(楊州郡蘆海面月溪里)사는 로동자 렴복룡(廉福龍)(三一)은 지난칠일 오후한시에 양주군창동리(倉洞里)강석태(姜錫泰)의 집에서 대소롭지안흔일로 그의 친형 복쇠(福釗)와 입다툼을 하엿는데 그의 동생 삼룡(三龍)(三一)이가 말리려한즉 복룡은겨헤잇든 식도로써 그의 동생을 찔럿스므로 동생은 피해서 도주하엿스나 그양 뒤를따라가서 배와 머리를 찔러서중상을입혓다 동리사람들이 곳청량리(淸凉里)세부란스의원(世富蘭偲醫院)으로 데려다가 입원치료를시키고 다시제국대학병원에 입원시켜서 치료중이엇스나 워낙중상이엿스므로 십칠일 열시에절명되고말엇다 가해자 복룡은어데로인지 도주해버렷스므로 관할경찰서에서는 사방으로 범인을찻는중이다

不審訊問에걸린

窃盜現行中에被捉

시내 와룡정(臥龍町)일백십사번지 전과일범 엄덕만(嚴德萬)(二一)은 십칠일오후 본정(本町)삼정목(三丁目)백화점에서 때마친 손님으로 혼잡한틈을타서 화장품부에서 장물을 훔치다가 본정서원에게 발각되여 그서에인치당하엿다 그는취조에따라 약이십건의 절도사실을 자백하엿다는데 삼월과 북내상점(北內商店)을 중심으로 문방구등을 절도하엿다고한다 그피해액은 약이백여원가량이라한다

開城崔昌濟君 錦衣로還鄕

米國서醫學專攻

개성(開城)태생으로 일즉이 송도고보(松高)를 졸업한 최창제(崔昌濟)(三一)군은 대정십사년에 미주에 건너가 지금으로부터 일곱해전에 그곳서 『에모리』대학예과를 마치고 잇서서 『버지니아』노복주립(州立)대학을 졸업한후 그곳『매린』병원에서 일년보다가 수일전에 귀국햇는데 당분간개성자택에서정양하리라한다

(사진은 최창제군)

不審訊問에걸린

食道園嚮應의計算書

看守瀆職事件綻露의確證

지난 팔월초순경 현재모중대사건으로 서대문 형무소에 수감되여잇는 우모(禹某)의 천남정희(南庭姬)(二一)와 그의 오빠 남정욱(南廷旭)(이상량인은 모다현재 서대문형무소에 수감되고잇다)은 우모의재산관계로 그의인장이 필요하엿슴으로 당시 김재명(金載明)(女)을 통하야알게되간수 고시현(高時賢)에게 이것을부탁하엿다 이부탁을 바든 고시현은 그후면출 지난어느날밤 시내서린정(瑞麟町) 조선관(朝鮮館)에서 전긔남정희와 그의오빠를 청하여서우모의 인장을 주고 그곳에서 다액의 향응을 바든사실이 잇다 그리고 그후 어느날 저녁 전긔와가티 남정희와 그의오빠와 함께 또다시 남대문통(南大門通)이정목 식도원(食道園)에서향응을밧고 나오다가 본정서원에서 불심심문을 당하자 고시현과 그의동무는 당황히 다라나는것을 추격후 신체검사를한결과고시현의 관복(官服)속에서 그날저녁 향응바든 료리게산서(料理計算書)를 발견하여 그것을 압수하고 돌려보낸사실이잇다 이것이 금번사건의 유일한물적증거가 되엿다고한다

六萬二千多數 라듸오聽取者

구월말현재의 조선라듸오 청취자(聽取者)의 수효는 한개륙만이천칠백칠십팔인인데 작년구월현재수효에 비교하면 일만칠천사백십일인이나 칠신 부럿다 이가운데에서 조선사람은 일만팔천사백십오인 일본내지인은 사만삼천구백삽십인 외국인은 사백오십일인이다 청취자의 직업별을 보면 관공리(官公吏)일만칠천칠백삽십일인이 수위이며 그다음은 은행 회사 상점원 셋재로는 상업자이라한다

逃亡한集金員

西大門署에自首

부내래천정(來川町)일백사번지에 사는 일본내지인 궁상상일(宮森常一)(三一)은 동정십이번지에잇는 조선유지공업소(朝鮮油脂工業所)의 집금원으로 지난 십일 집금한돈 이백삼십팔원을가지고 종적을감추엇는데 여괴저괴헤매단이다가 십팔일오후 서대문서에 자수(自首)하고말엇다

京城서잡힌容疑者

强盜事實을自白

平壤署에서繼續嚴調

【平壤】 최근평양부내에강도사건이 속발하여 십팔만부민의 안면을 허하지아니하는바 이에평양서에서는 범인육체포코저 형사대는 물론사복순사들까지 응원출동하야 불면불휴의대활동을계속하고잇든중 지난십오일

府內橫町 朴東鉉(二一)

同 廉基泰(二一)

등두명이 유력한용의자로 수사망에걸려 그의 주소로달려갓스나 경성(京城)방면으로 도주한뒤라 곳동서 조(趙)형사가 상경 종로서(鍾路署)의 응원을어더십칠일아에진계포 평양서로압여다 엄중취조중인데 약송정(若松町)여교원(女敎員)강도사건은 극력부인하나 지난사일 교구정김병륜(金炳倫)집에드러가서 팔십원든타상금고절취한것만은 자백하엿다는데 계속엄중취조중이라한다

十餘床밤집襲擊

强盜嫌疑者六名押來

서부와 남부경성에서 번번히 발생하는 흉악한 강도사건에 시내각서에서는 밤낫으로 불면불휴의 활동을 계속하고잇는것은 루보한바와 갓거니와 시내동대문서에서도 무슨단서를 잡엇는지 십팔일 새벽다섯시에 대는 관내신당정(新堂町)일대에 산재하여잇는 상밥집 열여섯군데를 습격하야 서른여섯명의수상한자를 검거하고 엄중한 취조를 한결과 여덟명을 유력한 주중용의자로 부치고 준엄한 취조중이라는데 그가운데에는 ◇원적을 강원도춘천군동산면 원창리(春川郡東山面院倉里)에두고 작년십이월십일일 서대문형무소를 나온전과칠범의 지성우(池聖雨)(二一)를 비롯하야 전과륙범의 최상근(崔相根)상범의 김부성(金富成)등의 유력한 혐의자가잇서 취조를 계속하고잇는중이다

宜寧地方에牛疫猖獗

【宜寧】 경남의령군에서는 근일에 악성우역이 류행하야 농우를기진 농가에서는 공포에싸여잇스며 이역우가 벌서 천여두나되여 추경긔를압두고일반농가에서는 크게걱정하고잇는바 긴급방역을 요망하고잇다한다

아직못잡은 元町强盜

各署活動猛烈

一지난십칠일 오전두시 이십분경가량되여 부내원정(元町)이정목 일번지 [illegible]의 담배가가에 나타난 복면강도사건에 관하여는 그후소관 룡산서에서는물론 시내각서가 총출동하다시피해가지고 물샐틈업는수색을 하는중이나 십구일오정때까지 아직 못붓잡엇는데 범인의 정체도 아직 일본내지인인지 혹은 조선사람인지 그역분명치 못해서 갈피를 잡을수 업는모양으로 룡산서에서는 성그(晟[illegible])씨부속인이 형사대를 사방으로 느러노코 방금 증거품수집과 아울러 범인체포에 극력활동하고 잇는중이다

"朝體"綜合競技大會

庭、野球、力拔

申請은今二十日限

朝鮮體育會主催의 第十七回全朝鮮綜合競技大會의 野球、庭球、力拔等의 申請期限은 今二十日午後七時까지라는바 各團體의多數參加를바란다한다

◇野球部

▲大會日時=十月二十四日午後一時

▲大會場所=京城運動場

▲申請期限=十月二十日午後五時

▲抽籤=十月二十日午後六時朝鮮體育會事務所

▲參加資格=一般團에限함

▲參加人員=九人(補缺三人)以內

▲參加金=每團體五圓

◇庭球部

▲大會日時=十月二十四日午後一時

▲大會場所=京城運動場

▲申請期限=十月二十日午後五時

▲抽籤=十月二十日午後七時朝鮮體育會事務所에서

▲參加種別=中等校部、專門校部

▲參加人員=每校三組(補缺一組)

隊長一人

▲參加金=中學部三圓 專門部五圓

◇力拔部

▲大會日時=十月二十五日午後六時

▲大會場所=朝鮮日報社講堂

▲申請期日=十月二十日午後五時까지

▲計量=十月二十四日午後六時 中央體育硏究所에서

▲參加種別=輕量級 輕重量級 中量級 重量級

▲參加金=每人三十錢

文部省올림픽 準備委員組織

【東京電話同盟】來一九四○年에 東京에서 올림픽大會를 開催하기로 決定되과 同時에 올림픽에 關한 事務가 去益複雜化하야감으로 이事務의 圓滑遂行과 監督을 期하기爲하야 技師、體育官으로 構成될 文部省올림픽 準備委員會를 組織하기로 決定하는 同時 이에 따르는 豫算에 對하야서는 大藏省의 承認을어든後 具體化하기로되바 經費는 約五萬四千圓程度로 同委員會內容은 事務官一名 技師一名 勅任一名 體育官二名 書記、技手、體育官補等을 包含한 十餘名인데 이것이 政府側올림픽準備의 始初라고할것이다

同德優勝 普校女子陸上

同德女高普主催의 第三回女子普通學校陸上競技大會는 十八日午前十時부터 同校運動場에서 十六個校選手百六名의 入場式을 盛大히 열리엇다함은 昨報한바어니와 五十米 百米 四百米繼走等의 各種目에잇서서 同德普通學校가 總得點九點으로 前年度優勝校인於義洞公普校를 壓倒하고 優勝하엿는데 이날의 戰績은 다음과갓다

【五十米決勝】1李薰子(於義洞)七秒五 2金明秀(和光)七秒八 3金福姬(同德) 4金五禮(同)▲得點=於義洞四點 和光、同德各三點

【百米決勝】1梁德順(協成)一五秒五 2李薰子(於義洞)一五秒六 3林載順(加明) 4朴順郞(同德)▲得點=協成四點 於義洞三點 同德一點

【四百米繼走】1同德팀(金福姬、鄭英禮、金五禮、朴順郞)一分五秒 2德壽팀一分六秒 3加明팀 ▲得點=同德五點 德壽三點 加明一點

◇各校得點順位

1、同德普校 九點

2、於義洞公普 七點

3、協成普校 四點

4、加明普校 三點

4、德壽公普 三點

4、和光普校 三點

平實8 京城2

硬球一般部野球決勝…平壤實業對全京城戰은 十八日 午後三時半부터 柳(球)首瀨 津島(壘)三氏審判下에 全京城先攻으로 開始한바結局八A對二로 平實軍이優勝하엿다

京城(002000000)

平實(10030040A) 8A…2

◆◆今日의運動◆◆

▲庭球=安井誠一郞氏(前京畿道知事)送別庭球大會 午後四時朝鮮銀行코-트

ヤナギ

アンチフラミン

ANTIPHLAMINE

「WILLOW」

肺炎 肺尖カタル 新治療劑!!

消炎·鎭痛·理想的新巴布劑

アンチフラミン『ヤナギ』

アンチフラミン『ヤナギ』는消炎·鎭痛·滲出液吸收·新陳代謝促進·充血及疼痛輕減·血壓降下·血液循環好轉·毒素排除等作用迅速及的確에依하야

肺炎·肺尖カタル·インフルエンザ·肋膜炎·關節炎等에 適用해서 鎭痛消炎作用을奏하며、優秀한治療的効果를呈함。

アンチフラミン『ヤナギ』는、從來使用의巴布劑에比하야 効果의迅速 確은勿論、皮膚呼吸을妨害치안코、使用時加熱或은 リント布使用等의 煩弊無하며、副作用無하고持續性이有하고、使用後處理簡便하며、用量極少量임으로、最經濟的의諸特長을有함。

アンチフラミン製造發賣元

株式會社 柳韓洋行 京城·大連·上海

包裝 20瓦¥.60 60瓦 1.00 500瓦 4.50

全國有名藥房에서販賣、文獻請求即時送呈

青少年 通信社員募集

日、英、米、獨、佛、五個國特許 小學卒業程度 自宅執務可能 高收入 月收多大 愉快輕勞 詳細書無代進呈 和歌山市新內町 昭和通信社

器械鍼療法講習會開講

實地科、通信科、速成科、特典全國無檢定開業 同書手續必要關係書類完備學則開業文獻進呈(四錢要)

大阪市西區江戶堀下通五丁目 奧村療法學院 電話土佐堀三八四三番

レコード 蓄音器 楽器

カタログ進呈

御問屋 名古屋市西區伏見町三

菊谷商店

電話本局三四五四 振替名古屋一八五五三一番

어째서老衰? 六、七十에이元氣

一粒의榮養價値는鷄卵十五個 牛乳三升에匹適한

暴君곤의精力은絶倫

醫學博士 森田公平先生推奬

發賣元 東京市日本橋區江戶橋三ノ三 日本水產理硏 東京營業所 振替東京八四〇三一番 電話日本橋(24)一〇五九番

說明書請求次第進呈함

●朝鮮舞踊公演● 十月十九日부터改變

一、悲劇 盧榮地獄 五幕

二、喜劇 南宮春作

三、오페레타쇼- 스타가될때까지 四景

勝桃狂愛難時代 一幕

東洋劇場 西大門町 電話三一三五番

朝鮮日報 釜山支局 電話釜山二八九五番

朝鮮日報 江華支局 電話三十一番

京城版

安井知事送別會

개성부윤의 발표로 오는이십일오후세시반에 부민관에서 관민합동의 송별회를 개최할터인데 회비는 이원이고 참가신청은 이십일오후네시까지 경성부서무과에서 접수한다고한다

朝鮮酒販賣統制함께 都賣商問題擡頭

市內三十餘處都賣商이 會合 對策을 協議할 方針

조선주(朝鮮酒)판매통제(販賣統制)의 하나로 각세무서단위의 조선주판매주식회사(朝鮮酒販賣株式會社)를 창립하려는 방침은 이미 보도한바이며 현재 인천(仁川)에는 이미 그창립을 보고 경성(京城)에도 경성세무서(京城稅務署) 관내에도 창립되리라고한다 이에따르는문제로 재래의 조선주 도매상과 그회사사이의 관계를 여하히 할것인가의 문제가 대두하고잇다 즉 시내에는 현재 약사십개소의 도매상이 영업을 하고잇는데 전기판매회사가 중간상인의 개재를 허락하지안는때에는 그들에게 대하야 크다란 타격과 생활문제를 이르킬것이라고한다

이로말미암아 그들은 오는이십일 오후 여섯시부터 부민관(府民館)에서 간담회를 열고 이문제에대한 그들의태도를 결정하고 전기회사당국자와 절충하리라는데 그문제의추이는주목되고잇다

運動競技

올림픽籠球 三選手歡迎會 今廿日明月館에서

朝鮮籠球協會主催의 올림픽籠球選手李性求 廉殷鉉 張利鎭三君歡迎會는 今二十日 午後六時半부터 市內敎義町明月館에서 열터인데 會費는 一圓二十錢(當日持參)이라고하는바 斯界人士의多數來參을 바란다고한다

一般對學生陸上 一般림勝捷 一八五對一五一로

神競體育大會第一回 一般對學生對抗陸上競技大會는 午後一時부터 京城運動場에서 열리바 다음과가튼戰績으로 一般림이 百八十五點 學生림이百五十一點을 獲得하야 一般림이 優勝하엿다

【四百米】1金鋼元(學生)五一秒九 2三好(一般)五二秒八 3曺刈(學生) 4張茂植(同) 5安達(一般) ▲得點‖一般七點 學生十三點

【四百米繼走】1一般림(金仁植、山根、福田、四三秒八(朝鮮新記錄) 2學生림四六秒▲得點‖一般五點 學生一點

【八百米】1朝倉(一般)二分〇四秒三 2柳邦變(學生)二分〇八秒 3吳東祐(一般) 4八十川(學生) 5向野(同) ▲得點‖一般十點 學生四點

【二百米】1山根(一般)二三秒七 2福田(同) 3三好(同) 4中出(學生) 5李英範 ▲得點‖一般十五點 學生五點

【中障碍】1金鋼元(學生)五七秒六(朝鮮新記錄) 2張洪植(同)六一秒一 3大道(一般) 4出口(學生) 5李章完(一般) ▲得點‖一般六點、學生十四點

【五千米】1崔俊根(一般)一五分四四秒八 2吳東祐(同)一六分四七秒 3王寅根(學生) 4宋觀鎬(同) 5宋鎭烽(同)▲得點‖一般十一點、學生九點

【千六百米繼走】1一般림(金仁植、大迫、山根、三好)三分三三秒六 2學生림三分四四秒八 ▲得點‖一般五點 學生一點

【高障碍】1李章完(一般)一六秒三 2永達(同)一七秒四 3荒木(學生) 4越田(同) 5島崎(同) ▲得點‖一般十一點 學生九點

【投砲丸】1柴田(一般)一二米五三 2松崎(同)一一米三五 3鈴木(學生)一〇米三六 4朴賁圭(同)一〇米三三 5坂口(一般)九米九八 6安榮植(學生)九米八三 ▲得點‖一般十三點 學生八點

【棒高跳】1富田(一般)三米九〇 2岩田(同)三米 3野上(學生)二米九〇 4手島(同)二米七〇 ▲得點‖一般十一點 學生七點

【走幅跳】1福田(一般)七米二八 2鹿內(同)六米七四 3大內(同)六米四八 4朴永俊(學生)六米二九 5越田(同)六米二五 島崎(同)六米一二 ▲得點‖一般十五點 學生六點

【走高跳】木村(一般)一米九〇(朝鮮新記錄) 2久原(同)一米七五 3李章完(同)一米七五 4島崎(學生) 4普丸(同)一米七〇 5山本(同)一米六五 ▲得點‖一般十五點 學生六點

【投槍】1大內(一般)四九米四二 2鹿內(同)四八米四二 3富田(同)四七米九五 4德久(學生)四七米五二 5廣津(學生)四五米三四 6鈴木(學生)四二米六七 ▲得點‖一般十五點 學生六點

【三段跳】1久原(一般)一三米六四 2越田(學生)一三米二六 3金應鎬(學生)一三米 4大內(一般)一三米一〇 5小野(學生)一二米〇三 ▲得點‖一般九點、學生十一點

【投圓盤】1朴賁圭(學生)三六米五九 2柴田(一般)三五米一九 3李釆文(學生)三三米九二 4荻野(一般)三三米四三 5安榮植(學生)三三米二四 6松崎(一般)三三米七一

【投鐵槌】1安榮植(學生)三八米二〇 2松崎(一般)二八米六六 3朴賁圭(學生)二五米一二 4柴田(一般)二〇米三四 5鈴木(學生)一八米九一 ▲得點‖一般八點 學生十二點

◇總得點‖一般軍一八五點 學生軍一五一點

中等校男子庭球 張桂組優勝

神競中等學校軟式庭球戰은 十八日午前九時부터 殖銀、朝鮮銀行코ー트에서 開始한바 結局新義州商業의 張日剛、桂炳德組가 宜川信聖學校의 朴春福、崔禮峻組를 이겨優勝하엿다

◇準準決勝
○普成(李慶泰、黃秉坤)4…1中東(申東一、安茂善)×
○新商(張日剛、桂炳德)4…1新商(梁基澤、洪楨彰)×
○徽文(李景烽、金亨泰)4…1道商(尹錫谷、上)×
○宜川(朴春福、崔禮峻)4…1二高(康道淳、崔根俏)×

◇準決勝
○宜川(朴春福、崔禮峻)4…2徽文(李景烽、金亨泰)×
○新商(張日剛、桂炳德)4…1普成(李慶泰、黃秉坤)×

◇決勝戰
○新商(張日剛、桂炳德)4…1宜川(朴春福、崔禮峻)×

男子一般庭球에 總督府組優勝

神競體育大會一般男子軟式庭球選手權大會는 十八日午前九時부터 京城運動場及京城府코ー트에서 全朝鮮各道에서 選拔된參加百三組가出戰한 가운데 열리바 다음과가튼 戰績으로 總府李鍾熊·熊野組가 殖銀崔永生、李鍾鎭組를 四對三으로이겨優勝하엿다

◇準準決勝
○平南(金泰植、李鍾淳)4…0府廳(洪承杰、申暎澈)×
○總府(李鍾熊、熊野)4…1專賣(白周輔、朴賁世)×
○殖銀(崔永生、李鍾鎭)4…2遞信(鄭士達、渡邊)×
○慶南(大島、平川)4…3殖銀(藤原、朴龍善)×

◇準決勝
○總府(李鍾熊、熊野)4…1平南(金泰植、李鍾淳)×
○殖銀(崔永生、李鍾鎭)4…3慶南(大島、平川)×

◇決勝
○總府(李鍾熊、熊野)4…3殖銀(崔永生、李鍾鎭)×

男子中等卓球 朴鍾植君優勝

朝鮮神宮競技 男子中等部卓球戰은 十六日正午부터 大東講堂에서 行한바 海州高普의 朴鍾植君이 優勝하엿다

◇準準決勝
○金珍八(培材)3…0洪性柏(松高)
○朴鍾植(海高)3…1韓弘淳(昭工)
○朴春頌(邱農)3…1崔根恒(培材)
○金成鎬(邱農)3…2崔根恒(培材)
○黃致玉(崇商)3…1崔根恒(培材)

◇準決勝
○朴鍾植(海高)3…1朴春頌(邱農)
○韓弘淳(昭工)3…1崔根恒(培材)

◇決勝
○朴鍾植(海高)3(六 五 八)0韓弘淳(昭工)

野球中等部決勝 仁川8 龍中0

神競中等校 野球決勝…仁商對龍中戰은 十八日午後一時二十五分부터 京城球場에서 佐藤(球)、平井、大島(壘)三氏審判下에 龍中先攻으로 開始한바 結局八對零으로 仁商軍이 優勝하엿다

龍中	000000000	0
仁商	61100000A	8

◇投捕‖(龍中)高本…宮村(仁商)山口―佐藤

籠球一般部決勝 高麗51(24 27…22 24)46協會

神競體育大會籠球一般部決勝…協會俱樂部對高麗俱樂部戰은 十八日午後四時부터 京城運動場코ー트에서 李文鎬、申光浩兩氏審判下에열린바 結局五十一對四十六으로 高麗俱樂部軍이 優勝하엿다

【高麗】	得	反		【協會】	得	反
尹正燮	12	3	F	孫福俊	6	1
朴泳洙	11	0	F	具時	2	1
黃熙得	0	0	F	李惠澤	3	3
金在春	6	2	C	鷲尾	0	1
徐容淳	0	1	G	安合慶	19	1
曺東煥	10	3	G	宋基宇	16	3
兪仁濟	12	4	G			
	51	13			46	10

京都帝大에게 朝鮮鐵道軍惜敗

【花園電話同盟】朝鮮鐵道對京都帝大럭비戰은 十八日午後花園競技場에서 擧行한바 二十二對十三으로京大勝

京都 22(11 11)13(13 0)朝鐵

一般男子卓球決勝 京畿文君優勝

神競一般卓球戰은 十八日午前十時 城大豫科講堂에서 開始한바 結局 京畿道文鎬瓊君이 優勝하엿다

◇準決勝
○金甲淳3…0崔永杰×
○文鎬瓊3…2朴在鳳×

◇決勝
文鎬瓊(京畿)3(10 10 12 / 6 8 9)0金甲淳(平南)

◇排球一般部決勝

遞信2(21 21 20 / 18 16 22)1鐵道

雙虹舞【17】

方仁根 作　金奎澤 畫

運命(二)

그러나 운명은 광흥에게 침찰흔은 마음이 며 기우러젓다。저울에 달면 광흥의 편이 칠신 묵어운데 태식의 편에는 어머니의 말이 언처저서 조금 기웃등하게 되는것이엇다。만일 그의 아버지가 태식의 편을 들면 저울대가 거의 평균이 될것이오 광흥의 편으로 찬성하면 아조 그리로 기우러질것으로 운명은 생각하엿다。자기의 운명의 저울대는 아버지가 좌우하게 될것이라고 생각하엿다。

「대관절 첫재는 내말이요 둘재는 그들의 말인데 태식씨는 벌서 풍흔도 하고 나를 퍽조와하는 모양이나 광흥씨의 맘을 알수가 업다」

이것이 운명에게는 또 큰 문제가 되엇다。운명은 할미꽃을 꺽거 배배틀며 생각을 파고 들어갓다。그생각의 굴속을 파고 들어갈수록캄캄해저서 무엇이 무엇인지 판단하기가 어렵고 답답하엿다。

운명의 발아페서 흘러가는 개골물은 저갈길을 잘도 차저서 거침업시 가것마는 운명은 어느길로가야 올흘지 알수가 업다。

「물처럼 자연대로 가거라」하는소리를 흐르는 물이속삭이는것가탓스나 어느것이 자연이지 그역시알길이 업섯다。

「하느님은 사람의 뇌를사람의 마음을 왜이러케 복잡하게만들어주섯슬가?」하고 운명은 원망까지하엿다。나물을캐는 처녀들이밧이랑에 꼿치핀듯하고어대선지 버들피리소리가 처량하게 들리엇다。운명의 마음도공연히 처량해젓다。

들에는 농부들이 씨를 뿌리고 잇다。운명은그것을 물그럼이바라보다가

「저씨는 심은대로 날것이다 콩을심으면 콩이나오고 팟을심으면 팟올거두리랑。내운명도 심는대로거둘것인데……」하고 생각해보앗다。

운명은 다리를 쭉-뻗고안저서 앗가보려고 가지고나왓든잡지책을 무릅우에 엇저놋고는 허에 손을괴엿다。그리고 색기손고락으로 풀을뜨놀럿다。그의회고롬그레한얼굴은 한송이꼿치요 그러움고인형가튼 팔은꽃의죽거리가탓고 그의연분홍 저고리는 엇새와가르며 그의 검정치마는 나부밋꽃과 가탓다。

그아름다운 꽃을 누가 꺽거갈지 나려다보는 하늘외에는 알사람이 업섯다。운명을 행복하게할지 불행하게할지 그것도 아는사람이 업스며 당자도 알지못하는것이다。그것을 사람은 팔하되 운명이라고한다。

「아이 모르겟다!」하고 운명은 가만히 노래를 불럿다。그의목소리는 보통에서 뛰여나는 아름다운 목소리엇다。노래를부르니 가슴속에 서리엇든 복잡하고 드러운 생각이 일바그로 나아가버리는것가탓다。그의가슴은 맑고깨끗해젓다。운명은 노래를 부르면 자기도 모르게 그노래속에 파뭇치여 버린다。

「나는 음악가나될걸」하고 은명은、생각해보앗다。그는 학교에 다닐때도 음악시간을 제일 재미잇게 공부하엿다。

…하고십흔 노래나 실컷부르며 일생을 보내는것도 취미거야」

은명은 다시생각을 끄치고 다른노래을 불럿다。

「용서하십시요!」하는남자의목소리가 들려 은명은 깜짝놀래어 위선 쭉뻐덧든 다리부터 용수철처럼 탁오그리고 힐긋돌아보니 광흥이서서 잇는것이엇다。은명은 때가때라 얼굴이 홰붉어지며 어찌줄을 몰랏다。

「학교에서다시 산보를 나왓든데 노래가들려 이리로왓습니다」하고 광흥은 변명하엿다。

「아이 어쩌나!」하고 은명은 붉은얼굴에 우슴과괴로움을 섞거 손으로가리우고 고개를 숙이엇다。그것은 부끄럽다는 어여쁜 아양이엇다。광흥은 그은명의태도가 어느다른때보다 몹시사랑스럽게 자기눈에 감추되엇다。그래서 일종안탁가운 황홀을느끼며

「한번 더하시지요」하니 은명은 얼굴에서손을떼고 힐긋 광흥을 처다보고 웃더니 다시얼굴에 손을가리고 돌아서며

「망슬흐라요」하고 말하엿다。

하여간 은명의태도가 전과달리 몹시 부끄려워하면서도 좀더친숙하게 또는 유혹하아양을 떠는것이엇다。그것은 무르닉은봄에 피여잇는것의 자태와가탓다 광흥은 두번째 못견딜만치이상한충동을 바랏다。

十一月號の大評判記事

主婦之友

(別冊附錄)型紙つき

冬の婦人子供服

型紙つきで手縫で出來る新型卅五種の作方

大流行의新型冬服이여름簡單服가티手藝로할수잇는方法을一流大家가三十五種이나發表하엿스므로大評判이다、그리고冬物에는처음으로實物大의型紙가부터잇스므로初心者에게도簡單하게할수잇스므로 더욱評判이 조슴니다。이것만잇스면調製費도不必要하고廢物利用도할수잇스므로놀래리만치經濟的으로 드스한冬服이調製됩니다 主婦之友獨特의重寶附錄으로大評判이다。

▲赤坊用ハーフコート ▲三つのお祝の女兒服 ▲五六歲男兒オーバー ▲五つのお祝の男兒服 ▲五六歲用女兒ドレス ▲五六歲用女兒上被り ▲五六歲女兒新型帽子 ▲五六歲女兒用防寒着 ▲テンプル型オーバー ▲六七歲用新型女兒服

▲七つのお祝の女兒服 ▲七八歲女兒オーバー ▲七八歲男兒オーバー ▲男兒オーバーオール ▲八九歲女兒用通學服 ▲十歲前後女兒用下着 ▲十歲前後新型女兒服 ▲十歲前後女兒用帽子 ▲十二歲女兒服一揃 ▲十二三歲女兒ドレス ▲十三四歲女兒用下着

▲十五歲女學生洋服 ▲十五六歲女學生洋服 ▲十七八歲女學生洋服 ▲温かい婦人下着一揃 ▲若婦人向ワンピース ▲職業婦人向のスーツ ▲若婦人用ワンピース ▲婦人用新型オーバー ▲婦人洋服用の上被り ▲若婦人用の新型手袋

腦溢血で急死した良人の症狀を語る會
腦溢血로男便이急死한婦人들이모여 死의權威佐藤博士에게豫防과手當을 徹底的으로發表한 大評判記事

家出したいといふ娘や妻の安全な道案內
秘密히出家를決心하고 잇는婦人을爲하야 出家事件을多數取扱한川部警部가 安全한道案內를 發表한 特別記事

未婚の人氣者が理想の女性を語る座談會
藤山一郞、松平晃、古川綠波、近衛敏明、中原淳一 等現代의人氣者가 未婚의理想的의女性을 赤裸裸하게 말한 大評判

神經痛とリウマチがキット治る療法
醫師도不治하는神經痛과 루마치스가 거짓말가치 治療되는 「主婦之友」의 自宅療法의 新發表

慢性病のある婦人が安產した方法
腑臟病、腎臟病、心臟病이 잇는婦人이 安全한 産을한 醫師의 體驗 慢性病으로 姙娠한 婦人은 보시오

背が二寸は必ず高くなる新しい方法
筆者의한婦人이라도 二寸은確實히 크지는 不可思議한 秘法公開 方法은簡單

七五三のお祝の少女の着附と化粧法

冬の男物和服一揃の早縫法
젊은婦人이가장困難한 男子의物給羽織 和服의 長著의速縫法을 初心者에게簡單히 할수잇는 秘傳發表

▲品行方正の良人に油斷すな ▲兩手兩足なき婦人の母性愛 ▲片親の子供はどう育てるか ▲子供に風邪をひかせぬ育方 ▲家族本位の便利な中流住宅 ▲中山延見子と天中軒雲月嬢 ▲渡邊はま子の歌ふ表情畫報 ▲十一月のお祝ひのお客料理 ▲我家自慢の大根料理十二種 ▲肉を使ったお惣菜支那料理

長篇小說 菩薩の花(吉屋信子)
長篇小說 女性の冠(平野實)
長篇小說 男の償ひ(吉屋信子) 男便에게버림을받는 美人의가는또 大事件
評判小說 禍福(菊池寬) 果然熱狂의嵐、感激의渦 菊池先生의小說中에이처럼大評判인悲劇小說은 外에업다
評判小說 人妻椿(小島政二郞) 映畵에 上映되여 大評判인大悲劇小說이다、누구나 速히보십시오
評判小說 子は誰のもの(竹田敏彥) 男子敎員의戀愛를中心으로한母子의悲劇을로써난問題의大悲劇小說 生きぬ仲以上의傑作이라고大評判이다

世界女大見物
올림픽通信으로大評判인 西條八十先生이 歸朝第一次로 『主婦之友』에 獨占發表한 特別記事

支那問題と重大時局(下村海南)
日本과支那의重大時局을一目瞭然한大評判의時事解說

秋の生花 獨習圖解 特輯
十五人의生花大家가『主婦之友』에 初心者에게도 알수잇게 秋의生花를 詳細히 圖解한 大評判

新歸朝の人氣作家 橫光利一氏と吉屋信子女史の一問一答
新歸朝의人氣作家橫光利一先生과吉屋信子女史의一問一答 橫光先生의戀愛와結婚觀을처음으로發表한 六判記事이다

愛兒を戰死させた淚の母を慰問する記(山田わか)
滿洲曠野에꼿으로진戰死軍人中가장悲慘한家庭에늙은어머니를弔問하야아들을생각하는어머니의心境에운感激의手記

裁判官と辯護士が法廷で爭った夫婦問題を語る座談會
가장사이조흔夫婦가法廷에서싸우게되는家庭悲劇을夫婦問題로經驗만흔裁判官과辯護士가赤裸裸하게眞相을發表

ひとのみち教祖に貞操を蹂躪された少女の父は語る
「主婦之友」記者가不眠不休의活動에依하야問題의少女의아버지를慶家에訪問하야처음으로事件의眞相을公開한特報記事 生神이라고崇拜밧는惡人의敎祖에自己아들의純潔을빼끼아버지가 그眞相을世上에어머니인어려운에呼訴하려고 悲憤한생각으로 愛妻한血淚의告白 어머니들은반듯이一讀하여야할特別記事

五十錢　東京神田駿河台 振替東京一八〇　主婦之友社

產業

主要한副業生産 四千二百五十五萬圓 振興策에對하야研究

朝鮮의 副業은 아직開放의 域을 未脫하바그原料生産 過剩勞力低勞銀으로보아 將來的으로는 크게, 進展力을有하야 農林局과 殖産局에서 各히 振興策에對하야研究를 進行하고잇는데 殖産局에서 調査한바에依하면 主要副業品의 昨年度生産은 實로四千二百五十五萬圓에 達하는바生産販賣의 狀況槪要는 如左하다

▲繩叺＝生産額은 合算一千六百四十六萬二千圓 그生産戶數는 百七十三萬一千六百餘戶 朝鮮內各道에서 生産販路는 朝鮮內 日本內地 滿洲이다

▲[illegible]＝生産額은 百二十八萬九百圓戶數二十四萬五千八百戶 [illegible]는忠南北 慶南、平北에서 生産米國 歐米에도 輸出되고[illegible]은京畿、全北에서 生産、朝鮮內에搬出

▲[illegible]＝生産三十五萬五千圓、一萬九千二百戶、慶北、全北에서生産、日本內地에移出

▲絹織物＝六百六十四萬八千圓、七十三萬六千百戶、生産地慶北、平南、平北、朝鮮內에搬出

▲麻織物＝四百八十三萬三千圓、六十二萬四千百戶、産地는各道에亘하야 朝鮮內에搬出

▲薄荷腦油＝四十萬二千圓、三千六百六戶、産地는 全南、慶北 歐米、中國、印度에輸出

▲其他＝忠北의 人造眞珠는 産額十萬一千圓、八百六十五戶、米國에輸出 朝鮮紙는 二百二十五萬四千圓、從業戶數八千六十二戶、扇子는二十一千圓、從業戶數七百四十二戶、産地는全北、京畿、忠北、慶北等、朝鮮內에搬出하는外 日本內地、滿洲에輸出

日鐵候補地 清津은不利 輪西와堺가最有力

【東京電話同盟】日本製鐵의 第三、四次 擴張計畫은 目下 同社事業計畫委員會에서 一、大體 二個所로 分하야 各銑鐵 年七十萬噸生産設備를建設할것 二、建設地에關하여서는 各候補地에對하야 協議를 進行한結果 大體에잇서서 輪西、堺、淸津、石狩川河口의 四個所를 一旦 有力候補地로 擧함 이에이르기까지는 거이 意見이 一致되엇스나 其後 備聞하면 右四個所의 候補地中 輪西(北海道)及 堺(大阪府)가 他二候補地에比하야 一層有力하야 今後 商工、陸軍、海軍關係三省과의間의 諒解工作이 順調로進行되는境遇에는 結局 此二個所가 該增産設備建設地로 濃厚하야 卽 四個所의候補地中

一、石狩川河口附近 (가) 必要築港設備가 相當히困難을 伴하고 (나) 地盤도 最適하다고할수업스며 (다) 敷地가 民間地主의 所有에 屬하야 買收에 困難이 伴하는것

二、朝鮮淸津 (가) 國防的見地로 그地位가 不利함에加하야 (나) 茂山鐵鑛은 日本內地에 輸送하야 使用하는便이 經濟的으로 有利한것等으로 候補地로서의 條件이 좋不利하다 이에 對하야 一方 輪西及堺는 詳細히보면 多少의 缺陷은잇스나 모다 港灣設備建設도 比較的 容易하고 土地買收에 伴한 困難이 거이업는것等은 決定的이라하야도 조흐리만치 有利한 條件을 具備하고잇다한다

米穀統制組合 各地에서創立

【咸安】米穀自治管理法實施에伴한米穀統制組合은 全朝鮮的으로組織되는바 咸安米穀統制組合도 지난十六日에 同地公立普校講堂에서 創立總會를마친後 役員을 選擧하엿다

【光陽】지난十六日午前 光陽郡에서는 米穀統制組合 創立總會를 開催하엿는바 組合員五百七十二名中 出席者와 委任狀提出者가 半數以上에 達하여 當日討議事項은 如左하다

一、組合創立承認의件

一、組合定款制定의件

【奉化】米穀自治管理法實施에件한慶北奉化郡 米穀統制組合創立總會를 當地郡廳에서 各面長의 會集으로 組合創立과 米穀統制組合定款을 다음과가티 決定하얏다는바 全文六十七條인데 總代定數는 ◆第一區 乃城面四人 ◆第二區物野面二人 ◆第三區 鳳城面三人◆四區 法田面一人 ◆第五區 春陽面一人 ◆第六區 小川面一人 ◆第七區 才山面一人 ◆第八區 明湖面二人 ◆第九區 祥雲面二人이오 本組合役員定數는 ◆組合長一人 ◆副組合長一人 ◆評議員六人이며 本組合職員定數는 ◆主事一人◆副書記若干人 ◆技手若干人이다

【汶山】坡州郡 米穀統制組合創立總會는 지난十六日午前十時부터 坡州郡廳內서 開催되엇는바 組合員五百餘名의 多數參集裡에 開會하야 다음과가튼 事項을 原案대로 通過하엿다

一、創立經費及其徵收方法承認의件

二、定款制定의件

【奉化】지난 十七日 當地乃城公立普通學校에서 奉化米穀統制組合創立總會가 열리엇는데 全郡組合員資格者二百餘名中 當日出席者二百餘名으로 모든決議事項을 圓滿히 終了한後閉會하엿다

產業調査會委員의意見

朝鮮貿易은 通過貿易

石田三井物産常務 談

産業經濟調査會出席次로 十八日入京한 三井物産常務取締役 石田禮助氏는 左와如히말한다

朝鮮의 新規事業計畫가튼것은업스나 進步하는 朝鮮에 不絶히 順應하는것은 必要하다고 생각한다 今回의 調査會에서나는 貿易關係만에 意見을 말하려고하는데 朝鮮貿易의 前途를말하다고하면 朝鮮은 日滿經濟블럭論이 提唱된以來 그位置가 좀變化하얏다 朝鮮産의 貿易品이업는以上 朝鮮으로서는 通過貿易을 主로하야 考慮할 必要가잇다 卽 北朝鮮三港의 北滿貨物貿易이다 이것을 基本貨物로하야 外國에 貿易網을 펼必要가잇다 南米나 印度를 對象으로하는 貿易航路가되다고하면 이滿洲特産을 主眼으로하야 貿易을 行하는수박게업다 거긔에 朝鮮의 貿易發達의 餘地가잇다

그리고 北朝鮮에는 이에 附隨한 事業 卽 取引所라든가 生産工業等이 自然 發生할것이다 그럼으로 總督府로서는 北滿産物의 北朝鮮流出에 便利한 滿鐵의 運賃制度改正에 努力할必要가잇다

日本의 貿易狀態는 [illegible]된 狀態이나 對米雜貨의 輸出等은 增加되고잇다 米國市場은 從來獨逸品의 市場이엇는데 히틀러ー總統이 雜貨를 取扱하는 猶太人을 國外로 放逐한以來 米國에서 猶太人이 報復的으로日本品을 取扱하게되것이 主因이다 이點은 日本에對하야는 히틀러ー의 德澤이다

電力統制는 朝鮮이먼저햇다

京城電氣長社 談

産業經濟調査會出席次로 十九日午前七時四十五分에 入京한 京城電氣社長 大橋新太郞氏는 다음과가티 말한다

電力統制問題는 엇지될는지모르겟스나 朝鮮에서는 日本內地보다도 一步압서 統制가되고잇슴으로 問題가업슬것이다 增稅도 果然어느程度로 될런지 아직五里霧中이나 議會에서 相當히 議論될것이다 麥酒에 對한 增稅와 如함은 結局 消費에對한 一考할일이다 이點은 財界에는 相當히影響을 주지안흘수업게될것이다그러고 京城電氣의 增資는 아직 생각안코잇스나 拂込은 이미飽和狀態임으로 必要가잇스면 언제던지 增資할수잇다

朝鮮興業의 業績은 木浦의棉花가 凶作과同樣하다

共販價低廉으로 棉花의出廻全無 舍人市一帶住民困境

【舍人】平南順川郡舍人市에서는 這番 郡農會에서 棉花共同販賣를 開始한以後 價格은 每一斤八十五錢五厘로 定하엿다는바 其價格이 低廉하다이지 一斤도 出廻치안케되엿다는데 이로因하야 一般家庭用도 求得할수가업는터이라 漸漸갓가워오는 겨울의 準備上 크나큰 근심꺼리가 되어잇다고한다

高地帶開發急務 ④

(3)港灣＝本道港灣으로現在重要한것은 元山及 西湖津의 二港이다 元山港은 本道南部의 主要港으로 局鐵京元線咸鏡線과 東海北部線鐵道의 中繼點에 位하고 繫船岸壁等의施設을 備하야 年年約四十萬噸의物資를 吞吐한다 數年後平元線開通하면 더욱 躍進的發展을 할지나 高地帶物資의吞吐港으로서는南에偏하다 西湖津港은 本道海岸線의 中央에位하야 私鐵新興鐵道의 起點으로 高地帶와 密接한關係를有하고 또 設備에 잇서서도 一萬噸級二隻、三千噸級二隻、千五百噸級一隻을 同時에繫留하야 一晝夜六千噸의 荷役可能의 岸壁等設備를 有하나 現在에 잇서서는 朝鮮窒素肥料會社의 專用港인 觀을呈하야 一般的開港으로 利用함을 不得하는恨이잇다 또 局鐵吉惠線의 終端港으로서는 咸鏡北道에잇서서 城津港이 잇서現在 貯木場을 有하고 十一年度부터 港灣의 修築에 着手하야 同線의完成에 伴하야漸次 設備의 擴充을 보려하고잇다

氣象

高地帶의 氣候는 北海道北見地方及 樺太에 酷似하야氣溫은 最高極溫 三十四度五分(七月) 最低極溫 零下四十三度(一月) 年平均 三度前後나農作物生育期間인 五月부터九月에至하는 五個月間에 잇서서는 平均 十六、七度이다。日平均氣溫의 零度以上의 日數는 二百十日內外로 大體四月부터 十月까지의 七個月間이다 降雨量은 年約六百耗에不過하나 作物의 生育期間인五月부터 九月間에잇서 其八割五分가 降水한다 降霜은九月中旬에 始作되어 五月中旬에 終하고 無霜期間은 約四個月間이다 以上을 詳記하면左表와 如하다

▲氣象表 自昭和五年至昭和九年 五個年의觀測成績

種別	長津	豊山	三水	甲山	平均又는計
平均氣溫(度) 年	一·三	三·三	三·一	三·七	二·九
平均氣溫(度) 生育期間	一六·〇	一六·四	一六·八	一七·六	一六·七
最低極溫(度)	(一)四三·〇	(一)三四·五	(一)三六·五	(一)三五·五	(一)四三·〇
同起日(年月日)	(八·一·三)	(五·一·四)	(八·一·三)	(五·一·五)	
最高極溫(度)	三二·五	三二·五	三三·五	三四·五	三四·五
同起日(年月日)	(八·七·七)	(七·八·一)	(五·七·七)	(八·七·一〇)	
日氣溫零度以上의日數(日)	二〇五	二一八	二二四	二三三	二二五
降水量(耗) 年	七一六·三	六四四·一	五六六·四	四八九·八	六〇四·二
降水量(耗) 生育期間	六〇七·六	五五〇·五	四六五·二	四三四·四	五一一·九
降水日數(日)	八九	九三	一二四	九一	九九·五
雪起日(月日) 初	一〇·四	一〇·一九	一〇·三	一〇·一七	一〇·一二
雪起日(月日) 終	四·二九	五·四	四·三〇	四·二六	四·三〇
霜起日(月日) 初	九·二七	九·二〇	九·一四	九·一三	九·一八
霜起日(月日) 終	五·二六	五·二一	五·二四	四·三〇	五·二五
無霜期間(日)	一二一	一三一	一二一	一三八	一二八
觀測地所在地標高(米)	一、〇五四	一、二〇〇	一、〇五五	八三六	九七三

【備考】五個年平均月日로함 【備考】同前

戶口及住民의生活

高地帶의 廣袤는 一千七方里로 日本內地의 府縣中 가장 廣大한 岩手縣 或은 四國四縣과 거이갓고 樺太의半의 面積이다 其一個郡當面積은 平均二百三十八方里로 埼玉縣에 匹敵하고 長津郡과如함은 三百二十二方里에 達하야 千葉縣의 面積에 相當하다 또 一個面當面積은 平均三十五方里로 豊山郡熊耳面은 實로 九十二方里의 널비로 香川縣에 未及하기 僅二十數方里다

本地帶의 總戶數는 五萬八千八百七十七戶、總人口三十五萬二千五百七十八人으로 一個郡當一萬三千三百八戶、七萬九千四百四十五人一個面當二千三千戶一萬二千二百五十八人이다、一戶當家族員數는 六人(農家에對하야보면 六人三分이다)으로比較的만라 이를 一方里當에 對하야 보면 僅三百五十八人으로 密度薄하야 北海道에 比하야 約半數、日本內地에서 가장 低位인 岩手縣의 三分의 一에不過하는 狀況이다 다시 이를日本內地人朝鮮人別로보면 朝鮮人五萬七千四百八十三戶로 九割七分을 占하고 日本內地人은 僅千九十八戶로 其比例二分에 不過하다、其他 滿洲國人中華民國人等 二百九十六戶이다、또 職業別로보면 農家戶數는 住民의 大部分을 占하야 其戶數五萬二千九百七十三戶로 總戶數의 九割에 相當하다 (그中農林牧畜業을 主業으로하는者는 四萬六千二百七十七戶로 總戶의 七割九分에 該當하다) 其他工業、商業自由業等을 主業으로하는 者二割一分에 該當하야 一萬二千六百一戶이다

本地帶의 住民은 아직 民度가낫고 生活도 甚히簡易한데特히 住民의 大部分을 占하는 火田民은火田適地를 차자移居함이 普通이다 即豊沃한林野에 點火하야 焚燒한後 開墾하야 掠奪農法을 行하고 五年乃至十年으로 地耕의 價値가업게되면 이를 放棄하고다시 適地를 物色하야 火田耕作을 行하는것으로 甚히 原始的農業을 營爲하는狀況이다

現金收支의 狀況을보면 一戶當 收入은 年百十圓內外 支出百二十圓內外로 收支가맛지 안는 現況이다 그 收入財源은 農作物에 依하는것 四割以上을 占하야 陸軍馬糧燕麥及馬鈴薯澱粉의 供出이 主要한것이다 此外 家畜收入一割五分 勞動收入二割三分 其他를 合算하야 六割弱이다 支出內譯은 營農費一割九分 家事費五割四分 負債償還一割六分 其他一割一分이다 그中 租稅公課는 約九圓으로 總支出額의 八分에 相當하다 農家中 其約八割은 百十圓內外의 負債를 有하고 그元利支拂償還에 곤궁한狀況이다 거다가 春窮期에 秋期 收穫物을 豫賣하야 甚히 不利한 賣買를 行하는者 만허 益益 農家經濟의 惡化를 招來하고잇다

本地帶住民의 食糧은 主要作物인 燕麥、馬鈴薯를 常食하고 副食은 普通김치、고추장及醬汁等으로 砂糖을 使用함과如함은 岩無하야도 過言이아니다 또 春窮期에잇서서는 山菜를 採取하야 이를 供食하는 狀態이다

日用商品市況

漢藥 (京城十九日現在)

開城人蔘(一斤) 一等 三〇片 一〇、三〇 四〇片 一〇、〇〇 八〇片 七、八〇 二等 三〇片 八、八〇 四〇片 八、七〇 八〇片 七、七〇

天麻 一、六〇 赤箭 品切
白朮 、二七 蒼朮 、九〇
狗脊 、三〇 巴戟大 、七〇
遠志 、六〇 仙茅 、六五
玄蔘 、一三 地楡 、三〇
丹蔘 、二五 紫草 、四〇
白芨 、七〇 黃連 、八〇
胡黃連 、八〇 黃芩 、三〇
紫苑 、一八 柴胡 、五〇
前胡 、一八 防風 、五〇
羌活 、四五 獨活 、二〇
升麻 、二五 苦蔘 、一〇
白鮮皮 、三〇 延胡 、三〇
貝母 、六五 龍膽 、二五
細辛 、二五 川芎(土) 、五〇
白芷(唐) 、三三 白芍藥 、四五
良薑 、二五 白豆蔲 一、七〇
砂仁 、六〇 益智仁 、二五
肉豆久 、一七 破古紙 、三〇
鬱金 、三三 莪朮 、二五
香附 、一〇 藿香 、四〇
澤蘭 、一〇 香薷 、三〇
荊芥 、一五 薄荷 、一五
紫蘇葉 、三〇 蘇子 、二六
茵蔯 、一五 益母草 、三〇
胡芦巴 、二五 蒼耳子 、一五
麻黃 、一〇 木賊 、二二
燈草 一、〇〇 生地黃 、三〇
牛膝 、一五 白葵花 四、〇〇
決明子 、一〇 車前子 、一五
連翹 、二五 篇蓄 、一〇
大黃 、三〇 附子 二、三〇
大戟 、三〇 白附子 、二一
南星 、一〇 半夏 、六〇
生兎絲子 、二五 沙蔘 、三〇
白扁豆 、二五 五味子 、二五
使君子 一、五〇 瓜蔞仁 、二五
天花粉 、一〇 葛根 、一〇
天門冬 、五〇 白何首烏 、四五
通草 、一五 木通 、一〇
錦山人蔘(一匣)

(以下單位斤)

桔梗 一等 四〇片 、三〇 五〇片 二、八〇 二等 四〇片 二、三〇 八〇片 一〇、八〇
桔梗 、一五 黃芪 、三〇
知母 、一〇 黃精 、二五
忍冬 、一三 金銀花 、二五
肉桂 、二五
桂皮 、一六 桂枝 、二五
辛夷 、六五 沈香 眞 三、三〇 中 四、〇〇
丁香 、六〇 吳茱萸 、八〇
大腹皮 烏藥 、三〇
烏藥 、一五 沒藥 、三〇
龍腦梅八 三、三〇
黃栢 、九〇 厚朴 、三〇
杜冲 、六五 巴豆 、二五
枳實 、二六
梔子 、三〇 山茱萸 新一、三〇
金櫻子 、二六 郁李仁 一、三〇
五加皮 、一五 枸杞子 一、一〇
牧丹(土) 一、五〇 貫豆 一、一〇
白茯苓 去脈自一、五〇至三、四〇以上
上白伏神自五〇錢以上至三圓以上
琥珀屑 、六〇 椿芩 、七〇
竹葉 、一八
竹茹 、二六 白芥子 、二五
乾薑(土) 、八〇 覆盆子 、三〇
龍眼肉 、六五 蓮肉 、六五
神曲 、二四 麥芽 、一五
五倍子 、二五 鼈甲 、八〇
鹿角膠 、五〇
朱砂 [illegible] 硼砂 [illegible]
石膏 、一〇 滑石 、一〇
硫黃 、一〇 白礬 、一〇
甘草 一束 、四〇 小 、二五
從容 生一斤、四〇 法一斤一、八〇
當歸 皮一斤、六〇 製一斤、一五
熟地 封品、三五 特品、四五
澤瀉 唐一斤、八〇 土一斤一、〇〇以上
枳殼 一號 、四〇 二號 、六〇
鹿茸 一兩 自八、五〇至三八圓以上
熊膽 一分 二、五〇
麝香 同 一、〇〇
竹瀝 小瓶 、四〇
檳榔 上一斤、三〇 中一斤、二〇

＝天一藥房調査＝

鑛業權設定·移動

◇鑛業權設定

登錄番號 鑛種 鑛區所在地 登錄月日 鑛業權者住所氏名

一三五五七 金銀鑛 江原金化郡金化面 九月二十五日 京城府鍾路六丁目 代表者 李先吉 同洽東町 李基鎬 同壽松町 韓翠洙 同貫鐵町 元泰俊 同貫金町 文秉駿 同西界町 鄭大溶

一三五五八 明礬石 全南海南郡黃山面 西湖面美岩面 同 海南郡黃山面 福本兵吉

一三五五九 金銀鑛 全北井邑郡甕岩面 九月廿六日 全州府多佳町 鄭運得

一三五六〇 同 慶北尙州郡牟東面 同 德川郡永中面 朴英石

一三五六一 (登錄第一〇九四〇號砂金鑛區와不可分의關係를有함) 同 忠北永同郡[illegible]面 九月廿八日 京城府三坂通 下畑秀藏

一三五六二 同 京畿安城郡薇陽面 安城面 同 仁川府山手町 山手海三

一三五六三 石炭 咸北鏡城郡鏡城面 同 鏡城郡鏡城面 代表者 金鳳鉉 同 方王辰

一三五六四 金銀銅鑛 慶南固城郡馬巖面 大可面 同 固城郡固城面 栗根勘藏

一三五六五 黑鉛 慶南居昌郡北上面 咸陽郡西上面 同 東京市目黑區上目黑 宮田榮治郞

一三五六六 金銀銅鑛 忠北堤川郡淸風面 寒水面 同 [illegible]郡金旺面 淸水省三

一三五六七 金銀鉛鑛 咸南永興郡橫川面 同 元山府錦石洞 代表者 金浩鉉 永興郡鎭坪面 崔成華

一三五六八 金銀鑛 平北楚山郡東面 九月廿九日 京城府御成町 元胤洙

一三五六九 同 同 同 京城府御成町 元胤洙

一三五七〇 同 平北江界郡化京面 同 京城府本町 鳥島正四郞

◇鑛業權移轉

登錄番號 鑛區所在地 登錄月日 鑛業權者 住所 氏名

一〇一九〇 全南長興郡冠山面 九月二十四日 潭陽郡水北面 奇老春

一一二三四六 平北碧潼郡雩時面 九月二十九日 京城府竹添町 崔昌學

五六一一二 慶南居昌郡南下面 同 共同鑛業權者張俊雨의持分에對하야居昌郡居昌面成德元에게移轉함

九四三〇 江原華川郡上西面 九月三十日 京城府元町 代表者 鈴木千代子

七七六五 黃海平山郡西峰面 古之面 九月二十一日 華川郡上西面 李泰三郞 京城府元町 遠藤芳 金化郡金化面 張寧仁

八六五一 平南順川郡舍人面 慈山面平原郡東岩面 同 京城府南大門通 朝鮮鑛業開發株式會社

八八七〇 忠南公州郡鷄龍面 九月三十日 京城府鍾路二丁目 鄭完福

一三四〇四 全南珍島郡鳥島面 同 京城府明倫町 代表者 山本季夫 珍島郡珍島面 蘇井奎

◇共同鑛業權者脫退

登錄番號 鑛區所在地 登錄月日 事項

一二〇〇二 慶北義城郡柄谷面 九月二十五日 李建鎬任意脫退함

七七六五 黃海平山郡西峰面古之面 九月二十日 西部茂三郞任意脫退함

一一七〇三 黃海海州郡高山面 同 朴基陽任意脫退함

一二三五一七 平南寧遠郡小白面 同 鄭昌遠任意脫退함

黃昏 (200)

韓雪野 作 安夕影 畵

대조(對照)(三)

『의견이 잇스면 충분히 말을 해보시죠 우선 저편의 요구에 대한 어떤 방침을 세워야할거니까……』

전무가 좌중을 돌아보며 사람조흔 얼굴로 다시 의견을 물엇다。

그러나 잠시 아무도 입을여는 사람이 업섯다。

전무는 사장압 팍자에 노힌 조히를 손구락으로 훌터내려가며、

『이따위 맨큰 문제는 다시재론할 필요도 업는거지만、그담것들은 어떠케햇스면 조흘지? 이런 비상기와 불의의 사건에 당해서 도리혀 회사를 만세반석에 올려놀 조흔 방법이 나오는수가 잇스니까 훌륭히들 토의하는것이 조흘것갓소。즉 이런 중요한 문제를 무사히 마르깃는것이 이롤테면 현재의난관을 허치는 동시에、금후의진로(進路)를 여는방법이 될줄아오 회사일이자 곳내일이니까 무슨 의견이든지 미리 원만히 협의를 하는것이 조켓소……만일전부 용인해줄수업다면 그만큼 알고 그방침아래에서 나가야할거란말요』

하고 다시 말하엿다。

그리자 주임이 몸자세를 끈치며 먼저 사장의 동정을 살핀연후에 전무에게 향하야、

『제생각은 이럿습니다。그들도 당초부터 이야홉가지가 전부 자기네뜻대로 되리라고는 생각지 안흘줄 압니다。그것은 이서면에 나타난바로도 려연(歷然)합니다。즉 아까 말슴한 가장 중요한 멧가지는 그들도 번연히 안될것을 알면서 적어논줄 압니다。하면서도 이런 되지안흘 것들을 끼여노아야 요행 그중의 하나가 들어맛든가、그러치 안으면 그담의 용이한 조건들이 쉽사리 용납될줄알거든요。그래서 이러케 여러가지 잡새를 뒤섞거논건데 가령 이롤테면 이까 말슴한 맨중요한것외에도、시간과 삭에관한것만 보아도 짐작할수 잇습니다。이런것은 결코 하면 나오는 소리지만 사실 여간 큰문제가 아니고、또거진 실현될수업는것이라고 업는일입니다

저들이 누구보다도 그걸 잘 알면서 위정이러케 끼여넌것만 보아도 한수단으로 하겟읍을등히 간과할수 잇습니다。하니까 그러것은 첫 무롭히 잡아떼어도 무방함을 압니다……』

하고 창황히 의견을 베풀엇다。

그는 적적지공에 관한 염려두구보다 자기의책임이라고 생각하엿기때문에 다른사람보다 은근히 머리를 만히 짜서 실로 자기도 뜻하지못하든 직공의심리분석까지 시험한것이나、사장은 거기서도 별로 신통한 느낌을 밧지못하는 상이엇다

『그러면 그담것은 어찌햇스면 조켓소? 즉 여기 남은 이것들 말입니다。야업수당、휴식시간、공장시설、대우개선、위생시설…에 관한 이런것은 들어줘도무방하다말입니까?』

전무가 다시물엇다。

『네、그럿습니다。그런것은 말입니다。가령 들어준다고 언명한다하더라도 얼마든지 물려댈길도 잇고、또 천천히해갈수도잇는 문젭니다。즉 대우를 개선한다 하지안습니까? 말이야얼마든지 해줄수 잇지만、그것은 직접 공장에 관계하는 당무자들이 요령잇게 물려마치기에달린겁니다。또 새공장이되고 새기게를 사용하게 되면 야업이란 거진 업슬거고、또공장시설은 새로 되거니까 더말할것도업는거고、그밧게 위생상태도지금과는 비교할수업시 조하질거니까 그도 문제업슬줄압니다。이런 멧가지것으로 어름어름무마해가는 사이에、이번은 다시두번움쪽못하게 꼬리를 잡아쥐어야 할줄압니다』

주임은 다시 이런의견을 말하엿다。

따라서 사장처럼 다짜고짜로제고집만 옥이여서는 도리혀의외의 손해가 올것도 미리점치고잇섯다。

『글세 그도 방법은 방법인데……』

사람조흔 전무가 턱을 괴이고 이러케 중얼그리고 잇슬때에 서무과장은 여태 조준기(照準機)를 대고 재이엿든듯이

『안됩니다』

하고 우선 사장의 비위에들어마즐 한마듸를 보내고、홍금금테안경위로 사장의 동정을살피엇다。

チミツシン
지 밋 신

기침에 잘듯고 먹기좋은약

무서운거침病의 류행기가왓습니다 하로밧비 「지밋신」으로 곳처주시사 감기 폐염 백일해 홍역을 미전에 예방하여 주시게 바람니다……

백일해·홍역

기침병중에도 가장 고통이심한백일해 홍역의 특효약으로 구미각국에서도 유명한 「저미草劑」의 대표적제약이니 정확한효력이잇슬뿐만아니라 맛이 조흠으로써 약을실혀하는 어린애라도 잘먹게됨으로 더욱 유효하며 더구나 극약성분과 마취성분이 조곰도 석겨잇지안음으로 월배안심하시고 사용할수잇는약임니다

그럼으로 전문가의림상치료에도 놉흔칭찬을밧고 잇는약으로써 백일해갓치 오래 쓰는병도 초기에 사용하시면 예방이되며 진행중에 사용하시면 경과를 빨으게하고 고통이심한발작을 다스리며 구토와 쇠약과 무서운병발증을 방지하고 밤잠을 잘자게 만들어 줍니다

밧튼기침·천식

조선은 기후와 토질의관계로 특히 밧튼거침 천식…호흡기병으로인한 담·기침이 만흐니 「지밋신」은 조선사람의체질에 꼭맛는만큼 무슨약보다도 부작용의 염려가업시 잘듯고 잠을 잘 주무시게만들어주며 속히 근치식혀준다고 칭찬과 감사로 환영을 밧고잇습니다

백일해·홍역 밧튼기침·천식 인후염·만성담기침·감기폐염으로인한기침에특효가잇습니다

一五〇瓦…一圓
三〇〇瓦…一圓八十錢
全道藥房에서販賣함

發賣元 東京市日本橋區本町 株式會社 田邊元三郎商店

TY.K.44